



Projeto Nota Fiscal Eletrônica



Nota Técnica 2011/006

Cancelamento da NF-e
como Evento
da Nota Fiscal Eletrônica



Versão 1.00
Dezembro 2011

Controle de Versões

Versão	Data
0.00	14/09/2011 – SP
1.00	07/10/2011 – Revisão RS/SP

Este documento tem por objetivo a definição das especificações técnicas necessárias para a implementação do Cancelamento da NF-e como um evento da NF-e 2G.

O cancelamento da NF-e como evento da NF-e atende a reivindicação das empresas de ter o e-mail do destinatário na resposta do cancelamento que facilita a sua distribuição para o destinatário, também vai facilitar as UF que desejarem recepcionar o pedido de cancelamento extemporâneo por desvincular o cancelamento da NF-e nos casos em que o cancelamento é armazenado com a NF-e.

A adoção do cancelamento da NF-e como evento da NF-e será gradual, a SEFAZ deve disponibilizar o Cancelamento como evento até 01/07/2012.

O Web Service de Cancelamento existente será eliminado em 01/12/2012, permanecendo unicamente a possibilidade de cancelamento da NF-e através do Web Service de Registro de Eventos.

O documento será tratado como um documento independente durante a fase de desenvolvimento do Web Service para facilitar a sua manutenção e aperfeiçoamento.

4.9 Web Service – RecepcaoEvento – Cancelamento

Sistema de Registro de Eventos

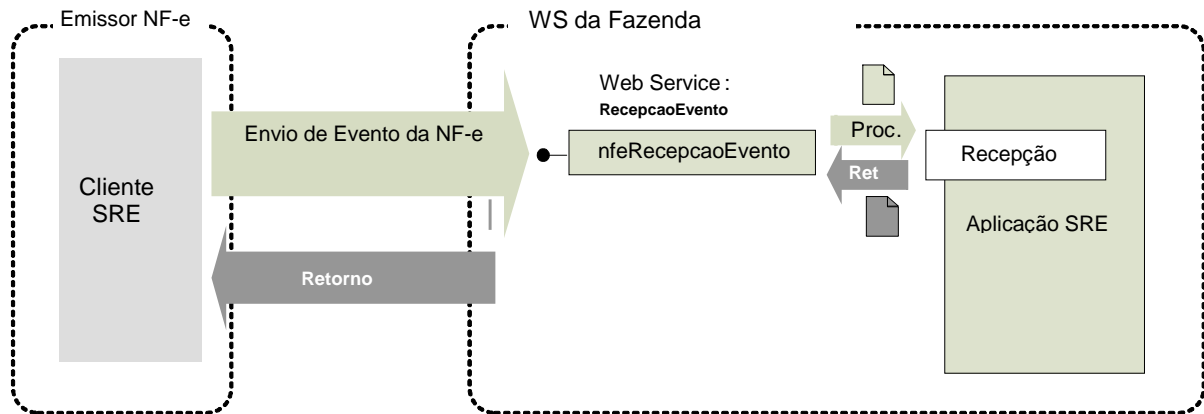

Função: Serviço destinado à recepção de mensagem de Evento da NF-e

O Cancelamento é um evento para cancelar a NF-e.

O autor do evento é o emissor da NF-e. A mensagem XML do evento será assinada com o certificado digital que tenha o CNPJ base do Emissor da NF-e.

Processo: síncrono.

Método: nfeRecepcaoEvento

4.9.1 Leiaute Mensagem de Entrada

Entrada: Estrutura XML com o Evento

Schema XML: evtCancNFe_v9.99.xsd

#	Campo	Ele	Pai	Tipo	Ocor.	Tam.	Descrição/Observação
HP01	envEvento	Raiz	-	-	-	-	TAG raiz
HP02	versao	A	HP01	N	1-1	2,2	Versão do leiaute
HP03	idLote	E	HP01	N	1-1	1-15	Identificador de controle do Lote de envio do Evento. Número seqüencial autoincremental único para identificação do Lote. A responsabilidade de gerar e controlar é exclusiva do autor do evento. O Web Service não faz qualquer uso deste identificador.
HP04	evento	G	HP01	xml	1-20	-	Evento, um lote pode conter até 20 eventos
HP05	versao	A	HP04	N	1-1	2,2	Versão do leiaute do evento
HP06	infEvento	G	HP04		1-1		Grupo de informações do registro do Evento
HP07	Id	ID	HP06	C	1-1	54	Identificador da TAG a ser assinada, a regra de formação do Id é: "ID" + tpEvento + chave da NF-e + nSeqEvento
HP08	cOrgao	E	HP06	N	1-1	2	Código do órgão de recepção do Evento. Utilizar a Tabela do IBGE, utilizar 90 para identificar o Ambiente Nacional.
HP09	tpAmb	E	HP06	N	1-1	1	Identificação do Ambiente: 1=Produção /2=Homologação
HP10	CNPJ	CE	HP06	N	1-1	14	Informar o CNPJ ou o CPF do autor do Evento
HP11	CPF	CE	HP06	N	1-1	11	
HP12	chNFe	E	HP06	N	1-1	44	Chave de Acesso da NF-e vinculada ao Evento
HP13	dhEvento	E	HP06	D	1-1		Data e hora do evento no formato AAAA-MM-DDThh:mm:ssTZD (UTC - Universal Coordinated Time, onde TZD pode ser -02:00 (Fernando de Noronha), -03:00 (Brasília) ou -04:00 (Manaus), no horário de verão serão -01:00, -02:00 e -03:00. Ex.: 2010-08-19T13:00:15-03:00.
HP14	tpEvento	E	HP06	N	1-1	6	Código do de evento = 110111
HP15	nSeqEvento	E	HP06	N	1-1	1-2	Seqüencial do evento para o mesmo tipo de evento. Para maioria dos eventos será 1, nos casos em que possa existir mais de um evento, como é o caso da carta de correção, o autor do evento



#	Campo	Ele	Pai	Tipo	Ocor.	Tam.	Descrição/Observação
							deve numerar de forma seqüencial.
HP16	verEvento	E	HP06	N	1-1	2,2	Versão do detalhe do evento (grupo detEvento – HP17), informação utilizada para a SEFAZ validar o grupo detEvento .
HP17	detEvento	G	HP06		1-1		Informações do Pedido de Cancelamento
HP18	versao	A	HP17	N	1-1	2,2	Versão do Pedido de Cancelamento, deve ser informado com a mesma informação da tag verEvento (HP16)
HP19	descEvento	E	HP17	C	1-1	5-60	“Cancelamento”
HP20	nProt	E	HP17	N	1-1	15	Informar o número do Protocolo de Autorização da NF-e a ser Cancelada. (vide item 5.6).
HP21	xJust	E	HP17	C	1-1	15-255	Informar a justificativa do cancelamento
HP22	Signature	G	HP04	XML	1-1		Assinatura Digital do documento XML, a assinatura deverá ser aplicada no elemento infEvento

4.9.2 Leiaute Mensagem de Retorno

Retorno: Estrutura XML com a mensagem do resultado da transmissão.

Schema XML: `retEvtCancNFe_v9.99.xsd`

#	Campo	Ele	Pai	Tipo	Ocor.	Tam.	Descrição/Observação
HR01	retEnvEvento	Rai z	-	-	-	-	TAG raiz do Resultado do Envio do Evento
HR02	versao	A	HR01	N	1-1	2,2	Versão do leiaute
HR03	idLote	E	HR01	N	1-1	1-15	Identificador de controle do Lote de envio do Evento. Número seqüencial autoincremental único para identificação do Lote.
HR04	tpAmb	E	HR01	N	1-1	1	Identificação do Ambiente: 1=Produção /2=Homologação
HR05	verAplic	E	HR01	C	1-1	1-20	Versão da aplicação que processou o evento.
HR06	cOrgao	E	HR01	N	1-1	2	Código da UF que registrou o Evento. Utilizar 90 para o Ambiente Nacional.
HR07	cStat	E	HR01	N	1-1	3	Código do status da resposta
HR08	xMotivo	E	HR01	C	1-1	1-255	Descrição do status da resposta
HR09	retEvento	G	HR01	-	0-20	-	TAG de grupo do resultado do processamento do Evento
HR10	versao	A	HR09	N	1-1	2,2	Versão do leiaute
HR11	infEvento	G	HR09		1-1		Grupo de informações do registro do Evento
HR12	id	ID	HR11	C	0-1	17	Identificador da TAG a ser assinada, somente deve ser informado se o órgão de registro assinar a resposta. Em caso de assinatura da resposta pelo órgão de registro, preencher com o número do protocolo, precedido pela literal “ID”
HR13	tpAmb	E	HR11	N	1-1	1	Identificação do Ambiente: 1=Produção /2=Homologação
HR14	verAplic	E	HR11	C	1-1	1-20	Versão da aplicação que registrou o Evento, utilizar literal que permita a identificação do órgão, como a sigla da UF ou do órgão.
HR15	cOrgao	E	HR11	N	1-1	2	Código da UF que registrou o Evento. Utilizar 90 para o Ambiente Nacional.
HR16	cStat	E	HR11	N	1-1	3	Código do status da resposta.
HR17	xMotivo	E	HR11	C	1-1	255	Descrição do status da resposta.
HR18	chNFe	E	HR11	N	0-1	44	Chave de Acesso da NF-e vinculada ao evento.
HR19	tpEvento	E	HR11	N	0-1	6	Código do Tipo do Evento.
HR20	xEvento	E	HR11	C	0-1	5-60	Descrição do Evento – “Cancelamento homologado”
HR21	nSeqEvento	E	HR11	N	0-1	1-2	Seqüencial do evento para o mesmo tipo de evento. Para maioria dos eventos será 1, nos casos em que possa existir mais de um evento, como é o caso da carta de correção, o autor do evento deve numerar de forma seqüencial.
HR22	CNPJDest	CE	HR11	N	0-1	14	Informar o CNPJ ou o CPF do destinatário da NF-e.
HR23	CPFDest	CE	HR11	N	0-1	11	
HR24	emailDest	E	HR11	C	0-1	1-60	e-mail do destinatário informado na NF-e.
HR25	dhRegEvento	E	HR11	D	1-1		Data e hora de registro do evento no formato AAAA-MM-DDTHH:MM:SSTZD (formato UTC, onde TZD é +HH:MM ou –HH:MM), se o evento for rejeitado informar a data e hora de recebimento do evento.
HR26	nProt	E	HR11	N	0-1	15	Número do Protocolo da NF-e 1 posição (1-Secretaria da Fazenda Estadual, 2-RFB), 2 posições para o código da UF, 2 posições para o ano e 10 posições para o seqüencial no ano.



HR27	Signature	G	HR09	XML	0-1	Assinatura Digital do documento XML, a assinatura deverá ser aplicada no elemento infEvento. A decisão de assinar a mensagem fica a critério da UF.
------	-----------	---	------	-----	-----	---

4.9.3 Descrição do Processo de Recepção de Evento

O WS de Eventos é acionado pelo interessado emissor da NF-e que deve enviar mensagem de registro de evento de Cancelamento.

O processo de Registro de Eventos recebe eventos em uma estrutura de lotes, que pode conter de 1 a 20 eventos.

4.9.4 Validação do Certificado de Transmissão

Validação do Certificado Digital do Transmissor (protocolo SSL)				
#	Regra de Validação	Crítica	Msg	Efeito
A01	Certificado de Transmissor Inválido: - Certificado de Transmissor inexistente na mensagem - Versão difere "3" - Se informado o Basic Constraint deve ser true (não pode ser Certificado de AC) - KeyUsage não define "Autenticação Cliente"	Obrig.	280	Rej.
A02	Validade do Certificado (data início e data fim)	Obrig.	281	Rej.
A03	Verifica a Cadeia de Certificação: - Certificado da AC emissora não cadastrado na SEFAZ - Certificado de AC revogado - Certificado não assinado pela AC emissora do Certificado	Obrig.	283	Rej.
A04	LCR do Certificado de Transmissor - Falta o endereço da LCR (CRL DistributionPoint) - LCR indisponível - LCR inválida	Obrig.	286	Rej.
A05	Certificado do Transmissor revogado	Obrig.	284	Rej.
A06	Certificado Raiz difere da "ICP-Brasil"	Obrig.	285	Rej.
A07	Falta a extensão de CNPJ no Certificado (OtherName - OID=2.16.76.1.3.3)	Obrig.	282	Rej.

As validações de A01, A02, A03, A04 e A05 são realizadas pelo protocolo SSL e não precisam ser implementadas. A validação A06 também pode ser realizada pelo protocolo SSL, mas pode falhar se existirem outros certificados digitais de Autoridade Certificadora Raiz que não sejam "ICP-Brasil" no repositório de certificados digitais do servidor de Web Service do Órgão de registro.

4.9.5 Validação Inicial da Mensagem no Web Service

Validação Inicial da Mensagem no Web Service				
#	Regra de Validação	Aplic.	Msg	Efeito
B01	Tamanho do XML de Dados superior a 500 KB	Obrig.	214	Rej.
B02	Verifica se o Servidor de Processamento está Paralisado Momentaneamente	Obrig.	108	Rej.
B03	Verifica se o Servidor de Processamento está Paralisado sem Previsão	Obrig.	109	Rej.

A mensagem será descartada se o tamanho exceder o limite previsto (500 KB). A aplicação do contribuinte não poderá permitir a geração de mensagem com tamanho superior a 500 KB. Caso isto ocorra, a conexão poderá ser interrompida sem retorno da mensagem de erro se o controle do tamanho da mensagem for implementado por configurações do ambiente de rede (ex.: controle no firewall). No caso do controle de tamanho ser implementado por aplicativo teremos a devolução da mensagem de erro 214.

Caso o Web Service fique disponível, mesmo quando o serviço estiver paralisado, deverão implementar as verificações 108 e 109. Estas validações poderão ser dispensadas se o Web Service não ficar disponível quando o serviço estiver paralisado.

4.9.6 Validação das informações de controle da chamada ao Web Service

Validação das informações de controle da chamada ao Web Service				
#	Regra de Validação	Aplic.	Msg	Efeito
C01	Elemento nfeCabecMsg inexistente no SOAP Header	Obrig.	242	Rej.
C02	Campo cUF inexistente no elemento nfeCabecMsg do SOAP Header	Obrig.	409	Rej.
C03	Verificar se a UF informada no campo cUF é atendida pelo Web Service	Obrig.	410	Rej.
C04	Campo versaoDados inexistente no elemento nfeCabecMsg do SOAP Header	Obrig.	411	Rej.
C05	Versão dos Dados informada é superior à versão vigente	Facult.	238	Rej.
C06	Versão dos Dados não suportada	Obrig.	239	Rej.

A informação da versão do leiaute do registro de evento é informada no elemento **nfeCabecMsg** do SOAP Header (para maiores detalhes vide item 3.4).

A aplicação deverá validar o campo de versão da mensagem (**versaoDados**), rejeitando a solicitação recebida em caso de informações inexistentes ou inválidas.

4.9.7 Validação da área de Dados

a) Validação de forma da área de dados

A validação de forma da área de dados da mensagem é realizada com a aplicação da seguinte regra:

Validação da área de dados da mensagem				
#	Regra de Validação	Aplic.	Msg	Efeito
D01	Verifica Schema XML da Área de Dados	Obrig.	225	Rej.
D01a	Em caso de Falha de Schema, verificar se existe a tag raiz esperada para o lote	Facul.	516	Rej.
D01b	Em caso de Falha de Schema, verificar se existe o atributo versao para a tag raiz da mensagem	Facul.	517	Rej.
D01c	Em caso de Falha de Schema, verificar se o conteúdo do atributo versao difere do conteúdo da versaoDados informado no SOAPHeader	Facul.	545	Rej.
D01d	Verifica a existência de qualquer namespace diverso do namespace padrão da NF-e (http://www.portalfiscal.inf.br/nfe)	Facul.	587	Rej.
D01e	Verifica a existência de caracteres de edição no início ou fim da mensagem ou entre as tags	Facul.	588	Rej.
D02	Verifica o uso de prefixo no namespace	Obrig.	404	Rej.
D03	XML utiliza codificação diferente de UTF-8	Obrig.	402	Rej.

As validações D01d, D01e e D01f são de aplicação facultativa e podem ser aplicadas sucessivamente quando ocorrer falha na validação D01 e a SEFAZ entender oportuno informar a divergência entre a versão informada no SOAP Header e a versão da mensagem XML.

A validação do Schema XML é realizada em toda mensagem de entrada, mas como existe uma parte da mensagem que é variável pode ocorrer erro de falha de Schema XML da parte específica da mensagem que será identificado posteriormente.

b) Extração dos eventos do lote e validação do Schema XML do evento

A aplicação deve extrair os eventos do lote para tratar individualmente os eventos, a princípio não existe necessidade de que todos os eventos sejam do mesmo tipo.

A escolha do Schema XML aplicável para o evento é realizado com base no tipo do evento tpEvento combinado com a verEvento, assim, a aplicação deve manter um controle dos tpEvento válidos e as verEvento em vigência e o respectivo Schema XML.



#	Regra de Validação	Aplic.	Msg	Efeito
D04	Verifica se o tpEvento é válido	Obrig.	491	Rej.
D05	Verifica se o verEvento é válido	Obrig.	492	Rej.
D06	Verifica se o detEvento atende o respectivo schema XML	Obrig.	493	Rej.

c) Validação do Certificado Digital de Assinatura

Validação do Certificado Digital utilizado na Assinatura Digital do DF-e				
#	Regra de Validação	Aplic.	Msg	Efeito
E01	Certificado de Assinatura inválido: - Certificado de Assinatura inexistente na mensagem (*validado também pelo Schema) - Versão difere "3" - Se informado o Basic Constraint deve ser true (não pode ser Certificado de AC) - KeyUsage não define "Assinatura Digital" e "Não Recusa"	Obrig.	290	Rej.
E02	Validade do Certificado (data início e data fim)	Obrig.	291	Rej.
E03	Falta a extensão de CNPJ no Certificado (OtherName - OID=2.16.76.1.3.3)	Obrig.	292	Rej.
E04	Verifica Cadeia de Certificação: - Certificado da AC emissora não cadastrado na SEFAZ - Certificado de AC revogado - Certificado não assinado pela AC emissora do Certificado	Obrig.	293	Rej.
E05	LCR do Certificado de Assinatura: - Falta o endereço da LCR (CRLDistributionPoint) - Erro no acesso a LCR ou LCR inexistente	Obrig.	296	Rej.
E06	Certificado de Assinatura revogado	Obrig.	294	Rej.
E07	Certificado Raiz difere da "ICP-Brasil"	Obrig.	295	Rej.

d) Validação da Assinatura Digital

Validação da Assinatura Digital do DF-e				
#	Regra de Validação	Aplic.	Msg	Efeito
F01	Assinatura difere do padrão do Projeto: - Não assinado o atributo "Id" (falta "Reference URI" na assinatura) (*validado também pelo Schema) - Faltam os "Transform Algorithm" previstos na assinatura ("C14N" e "Enveloped") Estas validações são implementadas pelo Schema XML da Signature	Obrig.	298	Rej.
F02	Valor da assinatura (SignatureValue) difere do valor calculado	Obrig.	297	Rej.
F03	CNPJ-Base do Autor da mensagem difere do CNPJ-Base do Certificado Digital	Obrig.	213	Rej.

e) Validação de regras de negócios do Registro de Evento- parte Geral

Validação do Registro de Eventos – Regras de Negócios – parte Geral				
#	Regra de Validação	Aplic.	Msg	Efeito
G01	Tipo do ambiente difere do ambiente do Web Service	Obrig.	252	Rej.
G02	Código do órgão de recepção do Evento da UF diverge da UF Autorizadora	Obrig.	250	Rej.
G03	CNPJ do autor do evento informado inválido (DV ou zeros)	Obrig.	489	Rej.
G04	CPF do autor do evento informado inválido (DV ou zeros)	Obrig.	490	Rej.
G04a	Chave de Acesso com dígito verificador inválido	Obrig.	236	Rej.
G04b	Chave de Acesso inválida (Código UF inválido)	Obrig.	614	Rej.
G04c	Chave de Acesso inválida (Ano < 05 ou Ano maior que Ano corrente)	Obrig.	615	Rej.
G04d	Chave de Acesso inválida (Mês =0 ou Mês > 12)	Obrig.	616	Rej.
G04e	Chave de Acesso inválida (CNPJ zerado ou dígito inválido)	Obrig.	617	Rej.
G04f	Chave de Acesso inválida (modelo diferente de 55)	Obrig.	618	Rej.
G04g	Chave de Acesso inválida (número NF = 0)	Obrig.	619	Rej.
G05	Validar se atributo Id corresponde à concatenação dos campos evento ("ID" + tpEvento + chNFe + nSeqEvento)	Obrig.	572	Rej.
G06	Chave de Acesso inexistente para o tpEvento que exige a existência da NF-e	Obrig.	494	Rej.
G07	Verificar duplicidade do evento (tpEvento + chNFe + nSeqEvento)	Obrig.	573	Rej.
G08	Se evento do emissor verificar se CNPJ do Autor diferente do CNPJ base da	Obrig.	574	Rej.



Validação do Registro de Eventos – Regras de Negócios – parte Geral				
#	Regra de Validação	Aplic.	Msg	Efeito
	chave de acesso da NF-e			
G09	Se evento do destinatário verificar se CNPJ do Autor diferente do CNPJ base do destinatário da NF-e	Obrig.	575	Rej.
G10	Se evento do Fisco/RFB/Outros órgãos, verificar se CNPJ do Autor consta da tabela de órgãos autorizados a gerar evento	Obrig.	576	Rej.
G11	Data do evento não pode ser menor que a data de emissão da NF-e, se existir	Obrig.	577	Rej.
G12	Data do evento não pode ser maior que a data de processamento	Obrig.	578	Rej.
G13	Data do evento não pode ser menor que a data de autorização para NF-e não emitida em contingência se a NF-e existir.	Obrig.	579	Rej.

4.9.8 Regras de validação específica do evento Cancelamento de NF-e

Validação do Registro de Eventos – Regras de Negócio específica				
#	Regra de Validação	Aplic.	Msg	Efeito
GA01	Campo serie – na autorização pela SEFAZ Autorizadora: não aceitar série diferente de 0-899	Obrig.	266	Rej
GA02	Campo serie – na autorização pelo SCAN: não aceitar série diferente de 900-999	Obrig.	503	Rej
GA03	Acesso Cadastro Contribuinte: - Verificar Emitente não autorizado a emitir NF-e	Obrig.	203	Rej.
GA04	- Verificar Situação Fiscal irregular do Emitente	Obrig.	240	Rej.
GA05	Verificar se a NF-e está autorizada (não pode estar cancelada nem denegada)	Obrig.	580	Rej.
GA06	Verificar se Pedido de cancelamento é tempestivo (7 dias da autorização)	Obrig.	501	Rej.
GA07	Verificar o sequencial do evento (HP15 - nSeqEvento) é um valor válido (=1)	Obrig.	594	Rej.
GA08	Verificar se o número Protocolo informado difere do nro. Protocolo da NF-e	Obrig.	222	Rej.
GA09	Verificar recebimento da NF-e pelo Destinatário (implementação futura)	Obrig.	221	Rej.
GA10	Acesso Registro de Passagem: - Verificar registro de Circulação de Mercadoria	Obrig.	219	Rej.
GA11	- Falha na consulta do Registro de Passagem	Obrig.	642	Rej.

4.9.9 Final do Processamento do Lote

O processamento do lote pode resultar em:

- **Rejeição do Lote** – por algum problema que comprometa o processamento do lote;
- **Processamento do Lote** – o lote foi processado (cStat=128), a validação de cada evento do lote poderá resultar em:
 - **Rejeição** – o Evento será descartado, com retorno do código do status do motivo da rejeição;
 - **Recebido pelo Sistema de Registro de Eventos, com vinculação do evento na NF-e**, o Evento será armazenado no repositório do Sistema de Registro de Eventos com a vinculação do Evento à respectiva NF-e (cStat=135);
 - **Recebido pelo Sistema de Registro de Eventos – vinculação do evento à respectiva NF-e prejudicada** – o Evento será armazenado no repositório do Sistema de Registro de Eventos, a vinculação do evento à respectiva NF-e fica prejudicada face à inexistência da NF-e no momento do recebimento do Evento (cStat=136);

A UF que recepcionar o Evento deve enviá-lo para o Sistema de Compartilhamento do AN – Ambiente Nacional para que o Evento seja distribuído para todos os interessados.

5. Tabela de códigos de erros e descrições de mensagens de erros

Código	RESULTADO DO PROCESSAMENTO DA SOLICITAÇÃO
128	Lote de Evento Processado



135	Evento registrado e vinculado a NF-e
136	Evento registrado, mas não vinculado a NF-e
Código	MOTIVOS DE NÃO ATENDIMENTO DA SOLICITAÇÃO
489	Rejeição: CNPJ informado inválido (DV ou zeros)
490	Rejeição: CPF informado inválido (DV ou zeros)
491	Rejeição: O tpEvento informado inválido
492	Rejeição: O verEvento informado inválido
493	Rejeição: Evento não atende o Schema XML específico
494	Rejeição: Chave de Acesso inexistente
501	Rejeição: Pedido de Cancelamento intempestivo (NF-e autorizada a mais de 7 dias)
572	Rejeição: Erro Atributo ID do evento não corresponde a concatenação dos campos ("ID" + tpEvento + chNFe + nSeqEvento)
573	Rejeição: Duplicidade de Evento
574	Rejeição: O autor do evento diverge do emissor da NF-e
575	Rejeição: O autor do evento diverge do destinatário da NF-e
576	Rejeição: O autor do evento não é um órgão autorizado a gerar o evento
577	Rejeição: A data do evento não pode ser menor que a data de emissão da NF-e
578	Rejeição: A data do evento não pode ser maior que a data do processamento
579	Rejeição: A data do evento não pode ser menor que a data de autorização para NF-e não emitida em contingência
580	Rejeição: O evento exige uma NF-e autorizada
594	Rejeição: O número de seqüência do evento informado é maior que o permitido
614	Rejeição: Chave de Acesso inválida (Código UF inválido)
615	Rejeição: Chave de Acesso inválida (Ano menor que 05 ou Ano maior que Ano corrente)
616	Rejeição: Chave de Acesso inválida (Mês menor que 1 ou Mês maior que 12)
617	Rejeição: Chave de Acesso inválida (CNPJ zerado ou dígito inválido)
618	Rejeição: Chave de Acesso inválida (modelo diferente de 55)
619	Rejeição: Chave de Acesso inválida (número NF = 0)
642	Rejeição: Falha na Consulta do Registro de Passagem, tente novamente após 5 minutos

OBS.:

1. Recomendamos a não utilização de caracteres especiais ou acentuação nos textos das mensagens de erro.
2. Recomendamos que o campo xMotivo da mensagem de erro para o código 999 seja informado com a mensagem de erro do aplicativo ou do sistema que gerou a exceção não prevista.